冒用已故亲属医保账户 涉嫌诈骗被刑拘

本报讯(记者 金丽 通讯员 马岩)近期,呼伦贝尔市公安局海拉尔分局刑事侦查大队通过精准研判、深挖细查,成功破获一起冒用已故亲属医保账户套取医保基金的诈骗案件,有力守护了民生资金安全。

近日,该大队民警在日常线索排查中发现异常情况:辖区居民王某已依法办理死亡注销户口手续,但其医保账户在销户后仍相继产生购药、统筹基金报销等业务记录,资金流向和使用轨迹明显异常。

针对这一可疑线索,该大队迅速抽调精干警力成立核查专班,围绕涉案医保记录、购药明细、人员关系等信息展开全方位溯源核查。经过缜密侦查和层层比对,最终锁定死者亲属王某具有重大作案嫌疑。经查,犯罪嫌疑人王某明知其亲属已死亡销户、医保账户已经失效,仍心存侥幸、以身试法。2025年5月、7月,王某先后两次持已故亲属的医保卡购买药品,违规套取医保统筹基金,累计造成基金损失达3万余元,其行为已涉嫌诈骗罪。

目前,犯罪嫌疑人王某已被公安机关依法刑事拘留,案件后续侦办及涉案资金追缴工作正在有序推进。

警方提醒:

医保统筹基金属于国家专项民生资金,并非个人私有财物。冒用他人医保凭证、使用已故人员医保账户报销购药、套取医保基金等行为均属违法行为。

鄂尔多斯警方斩断以“货款引流”为幌子的“黑灰产”链条

鄂尔多斯讯 近期,由鄂尔多斯市公安局东胜分局网安大队侦办的一起特大系列侵犯公民个人信息案,历经多轮深挖串并、攻坚克难,现已圆满完成侦查,相关犯罪嫌疑人被依法移送起诉。该案一举斩断了盘踞在辖区商务楼宇内、以“贷款引流”为幌子、跨区域勾结的特大“黑灰产”链条,有力守护了群众的个人信息与财产安全。

在日常警情研判中,该局网安大队民警敏锐地捕捉到一丝异常:涉贷类警情呈明显上升趋势。不少群众反映,本是陪同亲友去办理贷款,结果贷款没办成,自己反倒莫名其妙背上了贷款。高度相似的受害经历,让民警判断这背后极有可能隐藏着一个有组织的犯罪团伙。

循着线索,民警在辖区商务楼内排查时发现重大疑点:多家挂着“信息咨询”招牌的公司内,大量话务员正全天候不间断地拨打贷款推销电话,人均每天拨打的实名手机号高达200个,且信息来路不明。办案民警迅速启动核查机制,一个以非法获取本地居民信息为基础的犯罪团伙逐渐浮出水面。

经初步调查,这是一个通过网络非法购买大量鄂尔多斯本地居民手机号码,并雇佣话务人员冒充银行工作人员,以“协助贷款”为名实施不法活动的犯罪团伙。仅在鄂尔多斯市,就有10个类似的公司。网安大队精准研判、周密部署,集中收网,仅一天时间便将本地涉案窝点全部查获,实现本地团伙“一锅端”。

随着侦查不断深入,警方发现,看似独立的多家公司,背后却隐藏着一个盘根错节的交易网络。以张某、郑某为首的5个犯罪团伙,形成了完整的“黑灰产”链条:链条上游对接活跃于多个社交平台群组的“数据贩子”,非法买卖有贷款需求的公民个人信息;中游披着“合法公司”外衣,租用高端写字楼作掩护,分工清晰、话术成熟,规模化拨打骚扰电话,使用“AB贷”套路实施欺诈,收取高额服务费、中介费、还款保证金等;下游进行贷款欺诈、非法催收,诱导受害人“刷流水”,极易将受害人推向电信网络诈骗的深渊。仅2025年,由该类“引流”行为引发的各类关联案件就达350起,涉及矛盾纠纷警情700余起,受害群众人数众多,社会危害极其突出。

办案民警顺线溯源,成功锁定了成都某某优选公司、杭州某某科技有限公司等32家上游非法售卖公民个人信息的公司。

这些公司非法向各大平台投放广告收集信息,或向同类公司购买信息,随后向全国7000余家非法信贷公司售卖信息260余万条,其数据库非法存储公民个人信息143588条,是诱发全国性电信诈骗、非法催收的重要源头。

截至目前,警方共抓获犯罪嫌疑人22人,嫌疑人已全部被依法采取刑事强制措施并移送起诉;关停短信群发平台系统6个,扣押涉案手机340部、电话卡300余张、电脑320台,查获本地被售卖公民个人信息120余万条。

警方提醒:

凡是以低息、无抵押贷款为诱饵,要求“刷流水”、提前缴纳服务费的均为骗局,切勿轻信。请广大群众妥善保护社保、公积金、征信等敏感信息,遭遇骚扰、诈骗及时留存证据,并拨打110报警。 (陆娜)

空地联动20分钟抓获嫌疑人

本报讯(记者 金丽 通讯员 青格乐)近日,呼伦贝尔市鄂温克族自治旗公安局河西派出所依托科技警力高效处置一起出租车司机被殴打逃逸案件,不到20分钟便抓获两名违法嫌疑人,破案速度快、处置效率高,获得群众点赞。

当日清晨6时许,天刚蒙蒙亮,河西派出所接到群众紧急求助称,辖区一名出租车司机在营运途中,被两名乘车乘客无故殴打。嫌疑人作案后,迅速逃离现场,不见踪影。

接警后,民警第一时间到达现场,细致询问案发全过程,精准掌握两名嫌疑人的体貌特征、衣着样貌、逃跑方向,同时快速固定现场相关证据。清晨路面监控存在盲区、街巷岔路多、人员稀少,排查难度大。为快速锁定嫌疑人踪迹,民警当即启用警用无人机空中巡查模式,对嫌疑人逃跑路线、周边巷道、沿街商铺、背街死角开展全方位、无死角高空搜索排查。20分钟后,无人机成功锁定两名嫌疑人踪迹,抓捕民警迅速赶赴现场对两名嫌疑人实施抓捕。

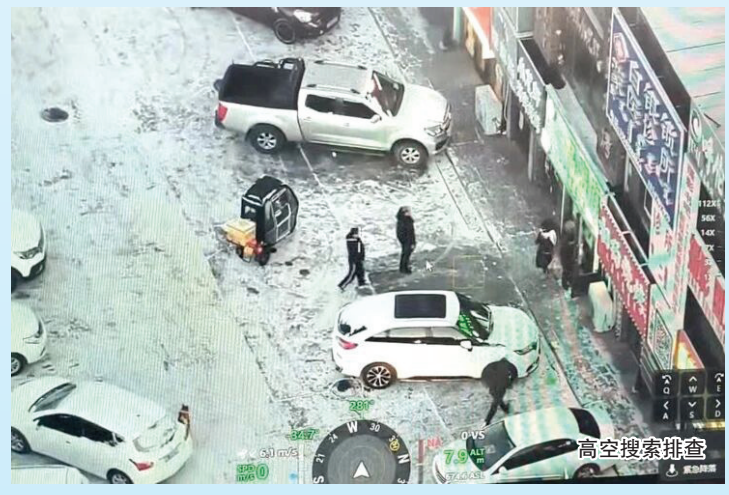

经核实,两名嫌疑人对殴打出租车司机的违法事实供认不讳。目前,两名违法人员已被河西派出所依法处置。

“挤一挤”省成本 面包车超员被查获

霍林郭勒讯 为从严整治面包车超员违法行为,全面消除通勤出行安全隐患,切实筑牢冬季道路安全防线,通辽市霍林郭勒市公安局交管大队持续加大路面巡查查处力度。11月23日10时30分许,该大队执勤民警在辖区路段开展常态化巡查管控时,发现一辆面包车车窗密闭、车内人员拥挤,疑似存在超员违法行为。

执勤民警立即示意该车辆靠边停车接受检查。经现场清点核实,该车核载7人,实际载9人,超员2人,所有乘车人员均为周边工厂务工人员。经查,驾驶人葛某某自以为通勤距离短、路途近,为省去多跑一趟的麻烦,心存侥幸、铤而走险实施超员违法行为。

霍林郭勒市公安局交管大队依据《中华人民共和国道路交通安全法》第九十条的规定,依法对驾驶人葛某某处以罚款100元,驾驶证记3分的处罚,并现场督促驾驶人转运超员乘客。 (申丹 王浩磊)

铁路沿线放飞无人机 被处300元罚款

锡林郭勒讯 近日,锡林浩特铁路公安处大板站派出所成功查处一起无人机“黑飞”的违法行为,依法对违法行为人作出行政处罚,有效消除了铁路行车安全隐患。

前不久,大板站派出所接到锡林浩特铁路公安处治安支队转办线索,称辖区存在无人机违规飞行情况。获悉情况后,民警立即前往大板镇塔班板嘎查附近线路开展核查,当场查获正在操控无人机飞行的王某。民警第一时间固定现场证据,并依法将王某传唤至派出所接受调查。

经查,王某在未提前报备、未取得合法飞行审批手续的情况下,擅自在铁路电气化线路周边操控无人机升空飞行,属于典型的无人机“黑飞”行为。依据《无人驾驶航空器飞行管理暂行条例》第十九条第二款第五项、第五十一条第二款之规定,民警依法对王某作出罚款300元的行政处罚,并现场对王某开展法治教育。

警方提醒:

低空绝非法外之地,铁路线路属于重点管控区域,无人机擅自飞越,极易与接触网、行车设备发生碰撞,引发线路故障、列车紧急制动、停运险情,严重危及铁路运输安全和公共安全。广大无人机使用者要严格遵守法律法规,规范操作,守法飞行,共同守护低空秩序,维护铁路运行安全。 (乔海铭)

民警清理“僵尸车” 意外发现被盗车辆

赤峰讯 长期无人使用、无人维护,车身落满灰尘、长期停放不动的车辆,俗称为“僵尸车”。这类车辆不仅影响市容环境,还长期占用公共停车资源,甚至可能给过往行人和其他车主带来通行不便。近日,赤峰市公安局交管支队一大队在专项整治行动中,查获一辆长期停放的“僵尸车”,经民警核验车辆身份信息后确认,该车竟是一辆被盗车辆。

前不久,该大队岗勤六中队联合有关部门,在辖区集中开展占道经营、乱停乱放、“僵尸车”占用公共停车资源等违规行为专项整治。整治过程中,民警在红山区龙景小区周边发现一辆无号牌小型汽车长期占用路边道路停放,对周边居民日常通行造成影响。民警检查后发现,该车成色较新,未悬挂车牌,启动系统已被人为破坏,车身有多处碰撞痕迹,情况非常可疑。随后,民警核查到该车真实号牌,发现这辆车竟然是一辆被盗车辆。民警立即将此情况向大队报告,并呼叫拖车将车辆拖走。随后,民警又立即联系丢失车辆的车主佟某赶到现场对车辆进行确认,并对车辆进行了交接。

交警提示:

如果发现长期停放在公共道路上的车辆阻碍交通,请及时报警,交管部门将在勘查后依法拖走处置。 (张贤林)